Nieuwsbrief

Stichting Dolidi Ndano
Hulp voor kansarme kinderen
Centraal Sulawesi Indonesië

Uitgave 21 Oktober 2021

Contact Indonesië;

Eef van Koningsveld (voorzitter)
E-mail: dolidi@xs4all.nl
Telefoon: +62 821 3634 7930

Contact Nederland;

Esther Braakhuis (secretaresse)
E-mail:
estherbraakhuis@gmail.com
Telefoon: +31 6 18523005

Postadres;

Plutostraat 12
7557 KZ Hengelo (ov) Nederland

Bank;

ABN-AMRO Nederland IBAN:
NL12ABNA0580442136
BIC/SWIFT: ABNANL2A
t.n.v.: Stichting Dolidi Ndano

Informatie;

Website:
www.Stichtingdolidindano.com

Algemeen Nut Beogende Instelling
ANBI

Fiscaal nummer: 8216.82.817
KvK nummer: 09211631

Stichting Dolidi Ndano Nederland

YAYASAN DOLIDI NDANO VAN KONINGSVELD TOWALE

SEKOLAH SOSIAL DOLIDI NDANO PENDIDIKAN ANAK-ANAK
KLINIK SOSIAL DOLIDI NDANO PENGASUHAN ANAK-ANAK
PANTI ASUHAN DOLIDI NDANO RUMAH ANAK-ANAK

TENTENA DANAU POSO SULAWESI TENGGAH INDONESIA

Beste sponsoren, financiële adoptanten, donateurs, vrijwilligers en belangstellenden.

De COVID-19 crisis in Indonesië heeft sinds de laatste uitgave van deze nieuwsbrief steeds meer impact gekregen op het project van stichting Dolidi Ndano. Daarom informeren wij u in deze editie uitgebreid over de gevolgen van deze impact en over welke maatregelen wij hebben getroffen om de crisis te bestrijden

Ondanks al onze voorzorgsmaatregelen hebben wij toch te maken gekregen met enkele mensen in het opvanghuis die ziek zijn geworden van het SARS-CoV-2 virus. De symptomen waren gelukkig mild tot matig en omdat wij regelmatig testen is het tijdig ontdekt is verdere verspreiding voorkomen door deze mensen geïsoleerd in onze kliniek te plaatsen.

Inmiddels zijn nu bijna alle kinderen (12 jaar en ouder) en onze stafleden met het “Sinovac” vaccin 2x gevaccineerd. De mensen die ziek zijn geweest worden later dit jaar nog gevaccineerd.

De coronacrisis heeft ervoor gezorgd dat wij onze doelstellingen enigszins hebben moeten aanpassen en geplande activiteiten moesten uitstellen. Financieel moesten wij bezuinigen op diverse items en projecten omdat wij minder inkomsten hebben ontvangen uit donaties en meer uitgaven hebben gehad voor medische zorg.

Ondanks dit alles kunnen wij toch zeer tevreden zijn over hoe ons project er nu voor staat. Wij zijn ook enorm trots op onze kinderen die zeer gedisciplineerd zich inzetten om er het beste van te maken. Al negentien maanden lang hebben ze te maken met onze corona veiligheidsmaatregelen en zijn ze niet naar school geweest. Door intensief online te studeren en/of hun schoolopgaven op Dolidi te maken hebben ze echter geen noemenswaardige achterstand opgelopen.

Al met al zijn onze strategieën bijgesteld om onze doelstellingen te realiseren en te focussen op wat nu echt belangrijk is.

Ons motto; **Zorg goed voor jezelf, je naasten en elkaar!**

Rest mij, mede namens het bestuur U allen weer hartelijk te danken voor uw steun!

Ik wens u veel leesplezier.

Eef van Koningsveld
voorzitter.

In deze editie

Pagina 1; voorwoord
Pagina 2; kinderen/staf
Pagina 3; coronacrisis
Pagina 4; financieel
Pagina 5; opvanghuis
Pagina 6; studiefonds
Pagina 7; medisch fonds
Pagina 8; overig nieuws
Pagina 9; fotopagina 1
Pagina 10; fotopagina 2

Mutaties

Bij kinderen en staf in het opvanghuis

Nieuw in het opvanghuis

Shintia

Jenny Shintia Mesua (Shintia) is op 31 januari 2009 geboren in Tentena en is op 8 juli 2021 opgenomen in ons opvanghuis. De Opa en Oma van Shintia hebben onze hulp ingeroepen om Shintia op te nemen omdat ze vanwege hun leeftijd niet goed meer voor haar konden zorgen. De ouders van Shintia hebben haar bij Opa en Oma achtergelaten na een scheiding. Hun woon of verblijfplaats is onbekend.

Vina

Vina & Vini Tarobi zijn tweelingzusjes geboren in Dulumai op 24 december 2008 en zijn op 1 juni 2021 opgenomen in ons opvanghuis. Ze zijn afkomstig uit een kansarm gezin met 3 kinderen waarvan de vader is overleden. Ze hebben nog een 2 jaar ouder broertje die wordt opgevoed bij familie. De meisjes hebben zich al volledig geïntrigeerd binnen onze Dolidi familie en zijn gezond en gelukkig hier in het opvanghuis.

Vini

Het opvanghuis verlaten

Seprian Altijan Bandau (Pria) heeft na 7 bij ons te zijn geweest, het opvanghuis op 1 april 2021 verlaten. Pria is nu 19 jaar en heeft zijn senior highschool opleiding (SMA) succesvol afgesloten. Hij heeft ervoor gekozen om zelfstandig zijn leven te gaan leiden en terug te keren naar zijn geboortedorp waar hij werk gaat zoeken. Hij heeft afgezien van een mogelijke studiefinanciering om verder te studeren. Dat is zijn keuze die wij uiteraard respecteren. Voor ons geldt “missie geslaagd”!

Ferdinan Basiwia (Ferdi) heeft na 9 jaar bij ons te zijn geweest het opvanghuis op 1 april 2021 verlaten. Ferdi is nu 20 jaar en heeft zijn senior highschool opleiding (SMK) al in 2020 afgesloten. Door de coronacrisis was het onmogelijk voor Ferdi om door te studeren en moest hij wachten tot er weer mogelijkheden waren tot na de crisis. Hij werd daardoor onrustig, opstandig en voelde zich niet meer gelukkig met de situatie waarin hij zich bevond. Daarom heeft hij ervoor gekozen om zijn eigen weg te vervolgen en zelfstandig aan zijn toekomst te gaan werken. Inmiddels heeft hij werk gevonden bij een naaiatelier in Poso en is hij bezig met zijn voorbereidingen om als zelfstandige aan zijn toekomst te bouwen in de fashion.

Markus Mangkali heeft na 7 jaar bij ons te zijn geweest, het opvanghuis op 1 september 2021 verlaten. Markus heeft zijn senior highschool opleiding dit jaar succesvol afgesloten. Hij wilde graag Theologie gaan studeren en wij hebben hem daarvoor ingeschreven voor een studie in Makassar. Na 3 weken on-line studie kwam Markus er echter achter dat dit niet was wat hij wilde en besloot daarom om ervan af te zien. Net zoals Pria is hij teruggekeerd naar zijn dorp en is op zoek naar werk.

Jerlin Basiwia (Jelly) heeft ervoor gekozen om het opvanghuis na ruim 3 jaar vrijwillig te verlaten. Jelly is 14 jaar en voelde zich niet meer gelukkig op Dolidi omdat haar moeder eenzaam was en ze daarom bij haar wilde zijn om voor haar te gaan zorgen. Wij hebben getracht om Jelly en Mama op andere gedachten te brengen maar beiden waren zeer stellig in hun beslissing. Jammer voor haar toekomst, maar wij kunnen en willen kinderen niet dwingen. Het spijt ons oprecht maar respecteren haar beslissing.

Wij wensen ze veel gezondheid, liefde en geluk in hun verdere leven!

Nieuwe stafmedewerker

Astin/Enggo

Andre Heriyanto Bungu (Enggo) is op 1 mei 2021 aangenomen als stafmedewerker in het opvanghuis. Enggo werkte al regelmatig voor ons in de bouwploeg die aangenomen werk in nieuwbouw en renovatie uitvoerden. Enggo is nu vaste medewerker die verantwoordelijk is voor onderhoud aan gebouwen, installaties, gereedschappen en machines. Enggo is verloofd met Astin en ze zijn van voornemen om volgend jaar (2022) in het huwelijk te treden. Ze blijven dan wonen en werken op Dolidi in hun eigen (nieuwbouw) onderkomen. Hiermee is weer meer invulling gegeven om voor de toekomst de continuïteit van het project te waarborgen.

Statistiek nieuwe corona gevallen in Indonesie

7-daags gemiddelde per maand

- Mei 4000 per dag
- Juni 7300 per dag
- Juli 50000 per dag
- Aug 22000 per dag
- Sept 4000 per dag
- Okt 1500 per dag (eerste 5 dagen)

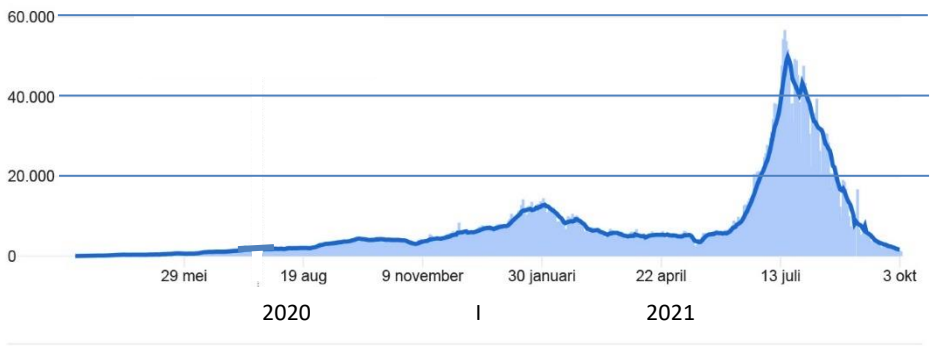

Update coronabeleid stichting Dolidi Ndano

Het coronavirus heeft voor heel veel organisaties in sociaal werk consequenties, dat is voor stichting Dolidi Ndano niet anders. Van de Indonesische overheid ontvangen wij geen steun voor ons sociaal werk dus moeten wij actief weerwerk gaan bieden. Cruciaal daarbij is de manier waarop wij onze veerkracht ontwikkelen en ons aan de situatie aanpassen. Het is naar onze mening belangrijk dat wij niet passief berusten in ons lot. Aangezien wij afhankelijk zijn van onze donatie inkomsten en deze door de coronacrisis aanzienlijk minder zijn geworden, zijn wij gedwongen om te bezuinigen op onze uitgaven door prioriteiten te gaan stellen en (voorlopig) enkele doelstellingen en projecten moeten gaan aanpassen en/of uitstellen. Gelukkig kunnen wij rekenen op onze grote achterban van sponsors die ons met vaste regelmaat regelmatig financieel steunen met hun donaties. Dit is maandelijks voldoende om de vaste kosten voor onze basisbehoeften en verplichtingen voor de kinderen en staf te kunnen betalen. Verderop in deze nieuwsbrief wordt er per item dieper ingegaan op alle aanpassingen en gevolgen voor onze doelstellingen en projecten.

Update corona en de gevolgen met betrekking tot ons project

Update corona 4 oktober 2021

Indonesie;	Totaal aantal gevallen	4.220.000
	Sterfgevallen	142.000
Centraal Sulawesi;	Totaal aantal gevallen	46.475
	Sterfgevallen	1.567

LAPORAN HARIAN COVID-19 PER KABUPATEN/KOTA
PROVINSI SULAWESI TENGAH
Tanggal, 04 Oktober 2021

No	Kabupaten/Kota	Kasus Konfirmasi (+) Covid-19			Kasus Sembuh Covid-19			Kasus Meninggal Covid-19			CFR
		03-Okt-21	04-Okt-21	Kumulatif	03-Okt-21	04-Okt-21	Kumulatif	03-Okt-21	04-Okt-21	Kumulatif	
1	Banggai	7115	6	7121	6752	9	6761	313	1	314	4,41%
2	Banggai Kepulauan	967	0	967	883	0	883	37	0	37	3,83%
3	Banggai Laut	435	0	435	400	0	400	29	0	29	6,67%
4	Buol	2246	1	2247	2099	36	2135	58	0	58	2,58%
5	Donggala	1898	2	1900	1738	41	1779	65	1	66	3,47%
6	Morowali	2386	0	2386	2270	3	2273	68	0	68	2,85%
7	Morowali Utara	2743	2	2745	2608	0	2608	83	0	83	3,02%
8	Parigi Moutong	4591	3	4594	4362	18	4380	158	0	158	3,44%
9	Poso	6619	22	6641	6385	28	6413	174	1	175	2,64%
10	Sigi	3500	2	3502	3333	11	3344	107	0	107	3,06%
11	Tojo Una-una	2448	2	2450	2289	7	2296	102	0	102	4,16%
12	Toli-toli	2185	1	2186	1980	4	1984	146	0	146	6,68%
13	Kota Palu	9297	4	9301	9032	3	9035	224	0	224	2,41%
	Provinsi	46430	45	46475	44131	160	44291	1564	3	1567	3,37%

Sumber Data : New All-Record Prov. Sulteng

Van maart tot en met juni 2021 was er een daling van het aantal nieuwe corona gevallen zoals je dat in de grafiek kan zien. De overheid besloot vanwege sociaaleconomische belangen, om meer vrijheden toe te staan en lock downs op te heffen. Er waren aanwijzingen dat toerisme naar Indonesië weer mogelijk zou worden gemaakt en de scholen weer geopend. Landelijk reizen was weer mogelijk zonder speciale toestemming. En controleposten werden opgeheven. Het gevolg was dat er in juli een explosie van het aantal corona gevallen kwam zoals in de grafiek is te zien. Daardoor waren wij weer terug bij af en werden alle veiligheidsmaatregelen weer van kracht. Met name de maand augustus was voor ons op Dolidi ook een moeilijke periode omdat wij ook op Dolidi geconfronteerd werden met corona gevallen. (Meer daarover op de medische pagina).
Nu in oktober lijkt het er weer op dat er weer enige controle is en het aantal nieuwe gevallen is nu sterk teruggedrongen. De gouverneur van Sulawesi heeft recent een officieel bericht gestuurd naar de scholen met de mededeling dat deze binnenkort weer voor 50% (halve klassen) open mogen gaan. Dit bericht werd door de kinderen op Dolidi met gejuich ontvangen. Laten wij hopen dat dit een verstandig besluit is en wij niet weer opnieuw gaan terugvallen in een crisis.

Financieel tussenrapportage 2021

In de nieuwsbrief van maart 2021 is het jaarverslag over 2020 en de begroting voor 2021 opgenomen (zie hiernaast). Door de aanhoudende coronacrisis moeten wij deze begroting gaan bijstellen. De huidige financiële middelen zijn dusdanig geslonken dat wij verantwoord moeten gaan bezuinigen. Hieronder ziet u een tabel met de maandelijkse resultaten van 1 januari 2021 tot 1 oktober 2021. Daarop is te zien dat wij ruim 10.000 euro meer hebben uitgegeven dan er inkomsten waren. Dit is dan ook de reden waarom wij onze reserve hebben opgenomen van de spaarrekening. Deze reserve was opgebouwd t.b.v. calamiteiten, het studiefonds en het medisch fonds.

	Baten (donaties)	Lasten (uitgaven)	Opname spaarrek.
Januari	€ 4.382,50	€ 4.112,00	€ -
Februari	€ 3.710,00	€ 4.978,00	€ -
Maart	€ 5.400,00	€ 4.930,00	€ -
April	€ 2.730,00	€ 4.930,00	-€ 2.500,00
Mei	€ 4.546,00	€ 8.754,00	-€ 1.500,00
Juni	€ 3.915,00	€ 5.218,00	-€ 2.000,00
Juli	€ 4.542,00	€ 4.938,00	-€ 1.000,00
Augustus	€ 3.420,00	€ 3.522,00	€ -
September	€ 1.900,00	€ 4.420,00	-€ 2.000,00
Totaal	**€ 34.545,50**	**€ 44.802,00**	**-€ 9.000,00**

Saldo	**betaalrekening**	**01 October 2021**	**€ 3.479,43**
Saldo	**spaarrekening**	**01 October 2021**	**€ -**

Begroting 2021 (uit nieuwsbrief van maart)

Exploitatie begroting	
Voeding 28 kinderen + staf	€ 11.000,00
Verzorging / kleding	€ 2.500,00
Schoolkosten (junior-senior)	€ 5.000,00
Salaris Staf (8 medewerkers)	€ 11.000,00
Gas/Water/Licht	€ 1.300,00
Schoolbus en scooters	€ 700,00
Inventaris	€ 500,00
	€ 32.000,00
Begroting lasten	
Onderhoud grond & gebouwen	€ 2.000,00
Investering gebouwen	€ 7.000,00
Medische kosten	€ 5.000,00
Studiekosten (universiteit)	€ 18.000,00
Onvoorzien	€ 1000,00
	€ 33.000,00
Begroting baten	
Financieel adoptieplan	€ 19.000,00
Donaties uit acties	€ 6.000,00
Donaties / Giften / Reserves	€ 39.000,00
Bijdrage resort	€ 1.000,00
	€ 65.000,00

Hoe denken wij deze financiele crisis aan te pakken?

Baten; Een logische conclusie zou zijn om te zorgen dat er meer geld aan donaties moet binnenkomen maar dat is gemakkelijker gezegd dan gedaan. In betere tijden ontvangen wij veel inkomsten uit donaties van gasten die op het resort verblijven en ons opvanghuis bezoeken. Daarnaast hebben wij ook regelmatig inkomsten van donaties uit acties. Dat missen wij nog steeds door de coronacrisis. De steun die wij ontvangen van onze vaste donateurs en adoptanten is nog steeds geweldig! Dankzij deze steun hebben wij nog steeds voldoende inkomsten om de exploitatie rond te krijgen en daarmee de goede kwaliteit van leven en opvoeding van onze kinderen te kunnen garanderen. Wij hebben ook ervaren dat enkele sponsors op ons verzoek wat extra hebben gedaan toen de nood het hoogst was. Dat heeft ons geweldig geholpen zodat wij aan onze studiegeld verplichting konden voldoen. **Toch doe ik een oproep aan mensen die deze nieuwsbrief lezen en nog geen adoptant of donateur zijn om ons project te gaan steunen!** U mag ons altijd benaderen indien u meer informatie wilt ontvangen.

Lasten; Omdat de uitgaven hoger zijn dan de inkomsten, proberen wij verantwoord te gaan bezuinigen. Daar zijn wij in augustus reeds mee begonnen en bezuinigen wij op de volgende items;

- Het zakgeld project voor de kinderen is stilgelegd tot wij weer financieel draagkrachtig genoeg zijn. Onze Dolidi supermarkt wordt alleen nog maar bevoorraad met goederen voor de persoonlijke zorg die de kinderen gratis kunnen afhalen. Dit is een besparing van ongeveer 600 euro per maand.
- Nieuwbouw en verbouw zijn stilgelegd zodat wij geen extra salarislasten meer hebben voor ingehuurde krachten. Noodzakelijk onderhoud en reparaties realiseren wij met eigen stafmedewerkers. Besparing 500 euro per maand.
- De verjaardagen dag van- en voor alle kinderen, die op 17 augustus gepland stond is gecanceld en wordt weer opnieuw ingepland zodra wij weer voldoende financiële draagkracht hebben. Besparing eenmalig 600 euro.
- De studenten krijgen 12 euro per maand minder aan uitkering voor hun levensonderhoud. Dit omdat ze zelf ook een gebaar van solidariteit met de kinderen willen maken. Besparing 60 euro per maand.
- Voor alle stafmedewerkers geldt dat zij dit jaar geen kerstgratificatie gaan ontvangen en wordt de afkoopregeling voor hun overgehouden verlofdagen ingetrokken. Besparing ongeveer 500 euro eenmalig.

Op deze manier draagt iedereen zijn steentje bij en waar ook iedereen begrip voor heeft getoond. Laten wij hopen dat de coronacrisis met de daardoor financiële crisis spoedig voorbij zal zijn!

Bestand kinderen Stichting Dolidi Ndano oktober 2021

	NAAM	M/J	SCHOOL	GEBOREN
1	NATALIA ANGRAINI GOLONTALO	M	SMA	26-12-2003
2	GLORIA IVONE PANGANDO	M	SMA	19-10-2005
3	TALITHA PARIMO	M	SMP	5-5-2008
4	OLIVIA BURU	M	SMK	29-12-2004
5	LUDIA NATALIA ASRUL	M	SMP	6-1-2006
6	VERONIKA TOSINDE	M	SMP	1-2-2005
7	JURNI LAWIO	M	SMA	5-11-2004
8	CINDY CLAUDIA POIKELU	M	SMA	13-7-2004
9	MEISKE TOEA	M	SMP	30-5-2005
10	AULINA BURU	M	SMP	7-3-2008
11	AURA BURU	M	SD	14-4-2010
12	SHINTIA MESUA	M	SMP	31-1 2009
13	VINA TAROBI	M	SMP	24-12-2008
14	VINI TAROBI	M	SMP	24-12-2008
15	DELVON TOEA	J	SMP	10-12-2006
16	ALFRET SALARUPA	J	SMA	23-7-2003
17	RIFELDO EPAFRAS BURU	J	SMP	22-9-2008
18	ARLEN CHRISTIAVAN LAGI	J	SMK	30-8-2004
19	EDWARD EDWARDO ASRUL	J	SD	1-2-2009
20	FENDRI MAUGO	J	SMP	15-2-2006
21	GABRIEL JOZE KAPALA	J	SD	12-11-2011

	NAAM	M/J	SCHOOL	GEBOREN
22	TISRI NGKEDO	M	UNI MAKASSAR	26-12-2001
23	GIDEON PANGANDO	J	ACAD. MAKASSAR	23-11-2000
24	TABITHA PARIMO	M	ACAD. MAKASSAR	5-21-2001
25	AGNES SILVANI SALARUPA	M	UNI TIONGKOK CHINA	20-04-1999
26	MUTIARA WIDIYANTI TOSINDE	M	UNI SALATIGA	29-6-2000
27				

Afkortingen

SD = Lagere school
SMP = Junior high school
SMA = Senior high school
SMK = Beroeps gericht onderwijs
UNI = Universiteit
ACAD= Academie

Vakantie break voor kinderen en staf van het opvanghuis

In juni 2021 ging het de goede kant op met de coronacrisis op Sulawesi, er mocht weer vrij gereisd worden en de scholen zouden weer geopend worden. Dit was aanleiding voor Opa Eef om voor het nieuwe schooljaar een cultureel vakantiereisje van 6 dagen te organiseren naar Tana Toraja voor onze kinderen en staf, uiteraard werden er wel alle voorzorgs- en veiligheidsmaatregelen getroffen. Zo werd er per bus gereisd en werd er overnacht in een hotel waar geen andere gasten verbleven. Dit uitje hadden de kinderen en staf wel verdiend na 16 maanden in quarantaine te hebben geleefd op Dolidi. De kosten voor deze reis werden gedekt door Opa Eef en enkele privésponsors die het idee steunden en betaalbaar maakten.

Deze reis is dus niet ten koste gegaan van het budget voor onze doelstellingen van de stichting.

Het was een geweldige vakantie waar iedereen enorm van heeft genoten en die verder zonder grote problemen is verlopen. Veilig was het ook omdat er geen toeristen waren en het erg rustig was bij alle bezienswaardigheden die wij bezochten. Als extra activiteit hadden wij 10 teams geformeerd die een verslag op poster moesten maken van hun dagelijkse bevindingen en belevenissen. De meest informatieve en mooiste poster zou dan beloond worden met een ereplaats aan de muur in onze aula. Het gevolg was dat na het avondeten iedereen gezellig in het hotel bezig was met verhalen maken, foto's plakken en creatief bezig zijn.

Bij thuiskomst hebben wij voor de zekerheid iedereen laten testen op corona maar bij iedereen was het resultaat negatief.

Een week na onze thuiskomst was er weer een explosie van coronagevallen in heel centraal Sulawesi en in Tentena waardoor er weer een lock down was en de scholen gesloten moesten blijven. Gelukkig hebben wij geen nadelige gevolgen van de reis ondervonden en kijken met plezier erop terug!

Op fotopagina 1 staan meer foto's van dit cultureel reisje.

Studiefonds

SEKOLAH SOSIAL DOLIDI NDANO
PENDIDIKAN ANAK-ANAK

Dit jaar zijn **Pria** en **Markus** geslaagd voor hun eindexamen Senior highschool (SMA - SMK). Een mooi resultaat! Hun doel was om verder te gaan studeren. Pria zou een muziekstudie gaan volgen en Markus zou theologie gaan studeren. Echter door de coronacrisis ontstonden er vele problemen om invulling te geven aan deze plannen. Een face to face studie was/is nog niet mogelijk en on-line studeren zagen ze niet zitten. Wachten op een volgende mogelijkheid was voor beiden geen optie. Uiteindelijk hebben zij in goed overleg ervoor gekozen om hun eigen weg te gaan en van Dolidi te vertrekken om een baan te zoeken. **Ferdinan** zat al een jaar lang op Dolidi in de wachtkamer voor zijn studie "fashion". Ook voor hem was er door de corona problematiek nog geen studiekans, wat hij maar moeilijk kon accepteren en daardoor wat opstandig werd. Uiteindelijk hebben wij samen besloten dat het beter zou zijn dat ook hij zijn eigen weg zou gaan volgen. Inmiddels heeft hij werk gevonden bij een atelier in Poso waar hij ook zijn stage heeft gelopen. Voor zijn toekomst is hij van plan om zelfstandige te worden in zijn eigen naaiatelier. Voor het totale project was dit ook de beste oplossing vanwege onze huidige financiële situatie en wij onze prioriteiten nog altijd leggen bij de kinderen van onze Dolidi familie in het opvanghuis die hun schoolopleiding aan de senior highschool dienen te volbrengen. Studiefinanciering is alleen mogelijk als (het op dat moment meerderjarig) kind dit zelf wil, het talent ervoor heeft en de stichting op dat moment financieel draagkrachtig genoeg is.

Gideon beëindigd de praktijkopdracht voor zijn studie maritiem op 15 oktober 2021.
Hij heeft dan 10 maanden op een vrachtschip ervaring en kennis opgedaan. Natuurlijk heeft hij hard moeten werken maar dat heeft hem weer sterker gemaakt. De kapitein van het schip moet zeer tevreden zijn geweest over zijn inzet en prestaties want de laatste maanden heeft hij werkloon ontvangen wat hij heeft gebruikt voor zijn levensonderhoud om de stichting financieel te ontlasten. In december hervat hij zijn studie op de academie Barombong. Hij gaat nu tot die tijd zijn verslag maken in ons studentenhuis Green River View in Makassar.

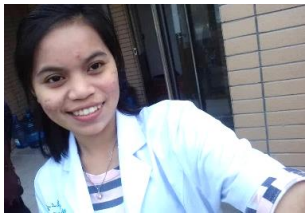

Agnes is nog steeds op Dolidi en volgt haar college voor haar studie dokter nog steeds online. Het ziet er nog steeds niet naar uit dat ze terug kan naar de campus op de universiteit in China maar haar studieresultaten zijn ondanks dat nog steeds uitstekend. Agnes heeft nu een opdracht gekregen om een maand lang in een ziekenhuis te gaan observeren. Wij zijn op dit moment bezig om dat te regelen. Volgend jaar mag ze ook haar praktijk opdracht in Indonesië gaan doen als door de corona maatregelen ze nog steeds niet naar China mag.

Tabitha is bezig met haar praktijkopdracht in het ziekenhuis Stella Maris in Makassar. Ze beëindigt haar activiteiten als vrijwilliger in het ziekenhuis op 25 oktober waarna haar studie weer offline vervolgd zal gaan worden. Tabitha is zeer gedreven bezig en participeert in diverse commissies. Ze haalt mooie scores en is zeer gelukkig met haar keuze voor deze opleiding in de verpleging.

Tiara is net begonnen met haar praktijkopdracht voor haar studie rechten. Ze doet haar praktijk bij het regionaal secretariaat van Salatiga, de plaats waar ze ook studeert. Ook haar studie verloopt voorspoedig en behaalt ze mooie resultaten. Door de corona heeft ze echter wat praktijkopdrachten moeten uitstellen waardoor ze enige achterstand heeft opgelopen maar dat zal ze spoedig gaan inhalen.

Utin zit alweer in haar 5e semester (van de 8) en volgt haar studie accountancy weer offline op de universiteit. Daar is ze erg gelukkig mee omdat ze haar studievrienden heeft gemist. Haar zijn studieresultaten zoals gewoonlijk uitstekend!

Ziekenzorg (medisch fonds)

Binnen onze corona voorzorgsmaatregelen hebben wij opgenomen dat stafmedewerkers en kinderen die op het opvanghuis wonen, zich eerst moeten laten testen indien ze hun familie hebben bezocht in de “kampung” zodat wij zekerheid hebben dat ze niet besmet zijn geraakt met het coronavirus. In principe moet iedereen zich aan de quarantaine houden die wij hebben ingesteld maar soms is er een goede reden om deze niet op te volgen zoals de familie Buru is overkomen. De oma van Olivia, Aulina, Edo en Aura is begin augustus overleden en de kinderen wilden zeer begrijpelijk naar de begrafenis. Na enkele dagen zijn ze weer naar Dolidi gekomen en moesten eerst getest worden voor ze in het opvanghuis mochten betreden. Helaas werden Olivia en Aura positief getest en hebben wij in overleg met de gezondheidszorg de hele familie geïsoleerd in onze kliniek ondergebracht. Daar verbleven ze 18 dagen in isolatie. Uiteraard hebben wij hen voorzien van de nodige zorg, eten en alle goederen om hun verblijf zo aangenaam mogelijk te maken. Na de isolatie periode was iedereen weer negatief getest en mochten ze weer naar het opvanghuis. In deze periode hebben ze controle gekregen van de lokale gezondheidszorg en kwam een afvaardiging van de lokale overheid op bezoek met wat etenswaren om hen een hart onder de riem te steken. Wij waren al bezig met de regionale gezondheidzorg om ons met voorrang te plaatsen op de vaccinatieplanning. Na enig aandringen kwam het vaccinatieteam op zondag 12 augustus naar Dolidi voor de eerste vaccinatie en op zondag 12 septemberr voor de tweede vaccinatie. Later dit jaar volgt er nog een ronde om de stafleden en kinderen (12 jaar en ouder) die nog niet gevaccineerd mochten worden, alsnog van het vaccin te voorzien. Hieronder een fotoverslag van isolatie in onze kliniek en het vaccineren.

De lokale gezondheidzorg in onze kliniek voor onderzoek en testen

Een team van de lokale overheid kwam informeren en wat eten brengen om onze mensen in quarantaine bij te staan.

Ook onze 12-jarigen werden gevaccineerd

Ook Lius Djaledge (pp Ferdi) onze securitymedewerker is begin september positief getest en heeft thuis 3 weken is isolatie doorgebracht. Inmiddels gaat het weer goed met Lius en heeft hij zijn werkzaamheden weer hervat.

Opa bijt als eerste de spits af om het goede voorbeeld te geven

Het vaccinatieteam met naast Opa op de stoel dr. Mardi

Natalia was toch wel angstig voor de injectie

Overig nieuws

Management nieuws;

Het is zover! Ons managementteam Dodi Pereru en Astin Mokeba zijn klaar zijn voor hun werk in de functies projectmanager en financieel manager van het opvanghuis. Vanaf 1 september 2021 zijn ze volledig zelfstandig aan het werk en zijn ze goed voorbereid om de daarbij behorende verantwoordelijkheden op hun schouders te nemen. Dit is geen makkelijke opgave voor hen omdat ze geconfronteerd kunnen worden met traditioneel negatief denkende en handelende instanties die de stichting voor hun diensten meer willen laten betalen dan nodig is en/of ons beleid willen beïnvloeden. Corruptief handelen van instanties of mensen wordt in Indonesië wel aangepakt maar komt nog regelmatig voor. Je moet sterk in je schoenen staan om corruptie te bestrijden.
Om Dodi en Astin een managementhandleiding te geven waar ze op terug kunnen vallen, zijn er protocollen gemaakt. Deze protocollen omvatten alle regels, instructies en tips die gebaseerd zijn op onze ervaringen over de 12 jaar dat wij het werk hier hebben gedaan. Mochten er situaties ontstaan waarin ze geen beslissing willen of kunnen nemen, dan is er altijd nog het bestuur van stichting Dolidi Ndano Nederland die hen dan bijstaat, adviseert en/of beslist en altijd de eindverantwoording blijft dragen.

Protocollen Dolidi;

1) Procedure opname kind
2) Rechten en plichten van een kind
3) Veiligheid en geborgenheid
4) Gedragsregels voor staf en kinderen
5) Onderwijs en studie
6) Medische zorg
7) Financieel management
8) Bezoekers regelingen
9) Documentatie en administratie
10) Werknemers rechten en plichten

Dodi in overleg met het departement sociaal werk

Hoe nu verder?

Het bestuur van stichting Dolidi Ndano denkt hiermee de toekomst van het project te kunnen waarborgen en nog vele jaren door te kunnen gaan zolang er van sponsors vertrouwen en steun is voor het project. En daar hebben wij alle vertrouwen in. Het bestuur blijft zich inzetten om voldoende financieel budget te creëren die onze doelstellingen kunnen verwezenlijken.
Wij moeten natuurlijk onze nieuwe organisatiestructuur met alle protocollen in praktijk gaan testen. Dit is voor mij (Opa Eef) de aanleiding geweest om een langgekoesterde wens in vervulling te laten gaan en voor een langere periode naar Nederland te vertrekken. Ik ben in augustus 70 jaar geworden en wil graag wat meer tijd gaan doorbrengen bij mijn familie en vrienden in Nederland. In december gaat dat gebeuren en voorlopig is het plan om 6 maanden te blijven. Mijn tijd in Nederland ga ik natuurlijk ook vullen met bestuursactiviteiten en sponsoractiviteiten. Natuurlijk blijf ik het management zoveel mogelijk via Email en Whatsapp ondersteunen, dit is een goede test voor hen. Voor Dodi en Astin is het een uitdaging en ze hebben aangegeven trots te zijn op ons vertrouwen en dat ze de kans krijgen om te bewijzen dat ze het aankunnen!

Aanvulling studiefonds pagina;

Na een schooljaar in quarantaine op Dolidi te hebben doorgebracht, hebben alle kinderen een goed resultaat op hun rapport weten te halen met cijfers die boven gemiddeld zijn. Iedereen is over naar het volgende schooljaar of door naar een hogere schoolopleiding. Wij zijn natuurlijk erg trots op onze kinderen die zich beseffen dat er naast sport en spel ook gepresteerd moet worden in hun schoolopleiding.

Sponsor bericht;

Wij willen graag nog even benadrukken dat wij enorm dankbaar zijn voor alle financiële steun die wij ontvangen van onze vele sponsors en adoptanten. Dat het financieel gezien wat minder goed gaat heeft zoals in deze nieuwsbrief al eerder aangegeven, een zeer goede reden en wij hopen dan ook dat de grenzen weer spoedig opgesteld gaan worden voor toerisme en wij weer sponsoracties kunnen organiseren en/of daaraan mee kunnen doen. Onze kinderen beseffen zich ook heel goed waarom wij het met minder moeten doen en doen daardoor probleemloos een stapje terug in het kader van onze bezuiniging. Speciaal danken wij de sponsors die op ons verzoek een extra donatie hebben gedaan. Maar voor alle sponsors en financieel adoptanten natuurlijk……..

Hartelijk bedankt voor uw steun!

Foto pagina 1

Foto's Tana Toraja reis

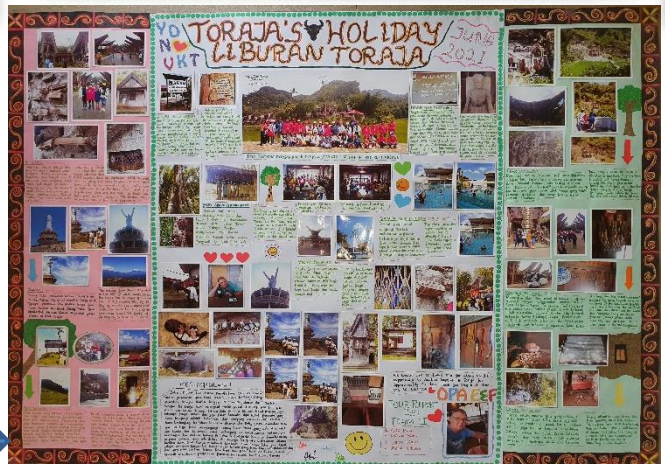

Het winnende creatief reisverslag op poster van team Aura-Edo Jurni en Astin. Het reisverslag is te bewonderen in de aula van het opvanghuis.

Foto pagina 2

Foto’s gemaakt door de kinderen